مدیرکل بهزیستی استان مرکزی مطرح کرد

تشکیل کارگروه توانمندسازی کودکان کار در استان

حسین آبادی با اشاره به تشکیل کارگروهی در استان به منظور توانمندسازی کودکان و نوجوانان گفت: طرح اولیه و پیش‌نویس این طرح آماده شده است و سازمان فنی و حرفه‌ای اعلام آمادگی کرده است که کودکان کار را به بهترین شکل، توانمند کند

ایسنا/مرکزی مدیرکل بهزیستی استان مرکزی گفت: مردم به جای کمک به کودکان کار می‌توانند به موسسات خیریه و مددکارانی که از این دسته از کودکان حمایت می‌کنند، کمک کنند تا آنها بتوانند کودکان کار به نحو صحیحی توانمند کنند.

محمود حسین آبادی، ۲۹ مرداد در نشست با اصحاب رسانه اظهار کرد: سازمان بهزیستی پس از انقلاب با هدف کاهش آسیب‌های اجتماعی، کاهش فقر و در جهت عدالت محوری در کشور تاسیس شد.

وی با بیان اینکه باید فرهنگ سازی شود تا معلولین و سالمندان به جای نگهداری در موسسه، توسط خانواده‌ها در خانه خود نگهداری شوند، گفت: اگر این کار صورت گیرد ما هزینه نگهداری معلول و سالمند را به خانواده تقدیم می‌کنیم.

مدیرکل بهزیستی استان مرکزی با اشاره اینکه مرکز روزانه بیماران اعصاب و روان اراک به زودی افتتاح خواهد شد، افزود: ما در حال انعقاد تفاهم نامه‌ای با دانشگاه علوم پزشکی به منظور درمان رایگان مددجویان بهزیستی هستیم

وی با اشاره به اهدای ۵۷ سری جهیزیه به مددجویان بهزیستی در یکسال گذشته گفت: ۱۱۹ هزار مددجوی توانبخشی در استان تحت پوشش بهزیستی هستند که از این تعداد ۲۲۰ هزار نفر سالمند و ۳۳ هزار نفر معلول هستند.

حسین آبادی با اشاره به اجرای طرح غربالگری جسمی و روانی در استان مرکزی تصریح کرد: به همین جهت اعتبارات سازمان بهزیستی رشد ۲۲۰ درصدی داشته است.

وی با اشاره به افتتاح درمانگاه دندانپزشکی مددجویان بهزیستی در هفته دولت اظهار کرد: تمام خدمات این مرکز برای کلیه مددجویان رایگان خواهد بود.

وی با اشاره به وجود کودکان کار در خیابان‌های استان گفت: در موضوع تعداد کودکان کار، نگاه خیرخواهانه مردم، به بقا و ماندگاری این کودکان دامن می‌زند و باید فرهنگ سازی شود تا به این کودکان کمک مالی نشود چراکه منجر به افزایش آنها در سطح خیابان می‌شود و بعضا مورد سوء استفاده باندهای فروش مواد مخدر قرار می‌گیرند.

وی اضافه کرد: مردم به جای کمک به کودکان کار می‌توانند به موسسات خیریه و مددکارانی که از این دسته از کودکان حمایت می‌کنند، کمک کنند تا آنها بتوانند کودکان را توانمند کنند.

حسین آبادی با اشاره به تشکیل کارگروهی در استان به منظور توانمندسازی کودکان و نوجوانان گفت: طرح اولیه و پیش‌نویس این طرح آماده شده است و سازمان فنی و حرفه‌ای اعلام آمادگی کرده است که کودکان کار را به بهترین شکل، توانمند کند.

وی با اشاره به ساخت کمپ ماده ۱۶ در استان مرکزی گفت: زمین و مجوزهای ساخت این کمپ‌ها برای آقایان و بانوان گرفته شده و روند ساخت آنها به سرعت پیش می‌رود. ظرفیت این کمپ‌ها حدود ۸۰۰ نفر است ولی برآورد می‌شود ما بیشتر از ۴۰۰ مددجو در این کمپ‌ها نداشته باشیم.

مدیرکل بهزیستی استان مرکزی تصریح کرد: از ابتدای سال ۸۲۰ نفر مددجوی بهزیستی به منظور گرفتن وام‌های خود اشتغالی به بانک‌های عامل معرفی شده‌اند. همچنین ما توانستیم در این مدت قانون استخدام سه درصدی معلولین را در استان مرکزی اجرایی کنیم.

وی با اشاره به اجرای طرح مشترک بهزیستی با دانشگاه آزاد و شرکت‌های دانش بنیان به منظور برقی کردن ویلچرهای دستی در استان مرکزی گفت: واردات کیت برقی کردن ویلچرهای دستی حدود ۳۰ میلیون تومان هزینه دارد در حالیکه هزینه یک ویلچر برقی ۷۵ میلیون تومان است.

حسین آبادی با اشاره به وجود ۱۹۲ سمن و موسسه خیریه در استان افزود: این موسسات به کمک ما آمده و نقش پررنگی در جامعه ایفا می‌کنند و ما از آنها حمایت می‌کنیم.

وی در پاسخ به ایسنا در رابطه با گلایه موسسات خیریه و سمن‌ها از اینکه دفتر موسسات در ساختمان اداره‌کل بهزیستی از آنها گرفته شده است، گفت: موسسات خیریه بایستی طبق قانون به اداره‌کل بهزیستی مبلغ ناچیزی بابت اجاره مکان بدهند که بعضی از موسسات این موضوع را قبول نکردند.

با همکاری کارشناسان مجرب شرکت ملی حفاری ایران و یک شرکت دانش بنیان داخلی

ابزار نمودارگیری تصویرگر سازند (EMI) پس از ۱۵ سال به روزرسانی و راه اندازی شد

با همکاری کارشناسان مجرب اداره کل نمودارگیری مدیریت خدمات ویژه شرکت ملی حفاری ایران و یک شرکت دانش بنیان داخلی برای نخستین بار پس از ۱۵ سال ابزار نمودارگیری تصویرگر سازند (EMI) این شرکت به روزرسانی و راه اندازی شد.

به گزارش خبرنگار اتحاد ملت به نقل از روابط عمومی شرکت ملی حفاری ایران، مهرداد مرادی رئیس اداره خدمات نمودارگیری ملی حفاری ایران در توضیح بیشتر این درباره گفت: این ابزار ساخت یک شرکت معتبر خارجی در عرصه صنعت حفاری است که در سال های گذشته توسط شرکت ملی حفاری خریداری و به سبب عدم به روز رسانی با توجه به فناوری بالا، ناکارآمد شده بود.

وی افزود: با اهتمام به پیشرفت روش های ارزیابی مخازن هیدروکربوری برای افزایش بهره وری و تولید نفت و گاز و به کارگیری فناوری های نوین، مهندسان تعمیرات و عملیات نمودارگیری شرکت ملی حفاری و شرکت دانش بنیان طرف قرارداد ، عزم خود را جزم تا با استفاده از توان داخل کشور ، این ابزار مهم را روزآمد سازی و وارد چرخه عملیات نمایند.

مرادی اظهار کرد: در سال های اخیر برنامه توسعه توان ابزاری ناوگان نمودارگیری شرکت با هدف بکارگیری ابزارآلات ملکی در چند مرحله تبیین و آغاز گردید و با نیازسنجی از شرکت های کارفرمایی مختلف صنایع نفت و گاز، مهمترین نیاز کنونی کاربست ابزار تصویرگر رخنمون های زمین شناسی سازند است که کاربردهای متنوع در شناسایی شکستگی و جهت یافتگی های آن ، ارزیابی رسوب شناسی و پایداری دیواره چاه در سیال پایه آبی دارد.

رئیس اداره نمودارگیری مدیریت خدمات ویژه شرکت ملی حفاری ایران گفت: در این راستا و با علم به این موضوع که قرارداد اخیر با شرکت ملی مناطق نفتخیز جنوب به عنوان بزرگترین شرکت کارفرمایی نفت وگاز کشور، استفاده از این ابزار با فناوری نوین را الزامی می داند، روز امد سازی آن اجرایی و با موفقیت محقق گردید.

وی افزود: نکته با اهمیت در استمرار این پروژه، پیچیدگی عملکرد و فناوری ویژه ابزار نمودار گیری تصویرگر سازند است که مستلزم دانش نوین جهان در شاخه های الکترونیک ، زمین شناسی و مهندسی مخازن نفت وگاز می باشد که با تلاش کارشناسان حاذق اداره کل نمودارگیری و شرکت دانش بنیان داخلی این مهم تحقق یافت و برای اخذ تاییدیه های فنی و بررسی عملکرد ابزار ، حفره شش و یک هشتم اینچ چاه شماره ۱۴۸ میدان نفتی گچساران در فاصله ۵۵۰ متر از مخزن اسماری در نظر گرفته شد که با تلاش و توانمندی کارشناسان این اداره ، عملیات EMI/GR به روش E-LINE در این چاه با موفقیت انجام و تمامی شاخص های مورد انتظار شرکت ملی مناطق نفتخیز جنوب مورد تایید قرار گرفت و هم اکنون آماده به کارگیری در چاه های مختلف نفت و گاز است.

مرادی اظهار کرد: با توجه به توان بالقوه این ابزار در کسب درآمد قابل توجه ارزی ، پروژه به روز رسانی سایر ابزارهای ملکی اداره نمودارگیری نیز با پشتکار و همت مضاعف متخصصان تلاشگر این بخش پر شتاب دنبال می شود که از همه همکاران اداره نمودارگیری مدیریت خدمات ویژه شرکت جای تقدیر و تشکر دارد.

دانشگاه تبریز و ۸ دانشگاه ایرانی دیگر در بین برترین‌های رتبه بندی شانگهای قرار گرفتند

به گزارش امید محمدزاده خبرنگار روزنامه اتحاد ملت از تبریز، رتبه بندی سال ۲۰۲۴ شانگهای منتشر شد و ۹ دانشگاه ایرانی در جمع ۱۰۰۰ دانشگاه برتر جهان قرار گرفتند.

، رتبه بندی شانگهای یکی از معتبرترین رتبه بندی‌های جهانی است که نتایج آن توسط دانشگاه شانگهای ژیائوتنگ منتشر می‌شود.

این رتبه بندی برای اولین بار در سال ۲۰۰۳، در سطح بین‌المللی منتشر شد و از آن سال به بعد به‌طور سالانه به روز می‌شود.

رتبه‌بندی آکادمیک دانشگاه‌های جهان در سال ۲۰۲۴ (ARWU) توسط مشاور رتبه‌بندی شانگهای منتشر شده است.

این نظام رتبه بندی به عنوان پیشگام رتبه بندی دانشگاه های جهانی شناخته شده است. امسال بیش از ۲۵۰۰ موسسه مورد بررسی قرار گرفتند و ۱۰۰۰ دانشگاه برتر جهان منتشر شدند. حضور دانشگاه‌های ایران در این نظام رتبه‌بندی اولین بار با یک دانشگاه (دانشگاه تهران) در سال ۲۰۱۴ بوده است. در رتبه‌بندی سال ۲۰۲۴ دانشگاه علوم پزشکی تهران با ارتقا رتبه در صدر دانشگاه‌های ایرانی قرار گرفته است و با کسب رتبه در بازه ۴۰۱-۵۰۰ در جمع ۵۰۰ دانشگاه برتر دنیا قرار دارد.

نام دانشگاه علوم پزشکی تهران، دانشگاه تهران، دانشگاه تربیت مدرس، دانشگاه علوم پزشکی ایران، دانشگاه علوم پزشکی شهید بهشتی، دانشگاه صنعتی شریف، دانشگاه صنعتی امیرکبیر، دانشگاه علم و صنعت ایران و دانشگاه تبریز در برترین های این رتبه بندی دیده می شود.

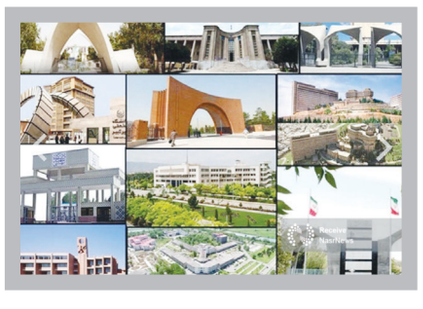

اخبار

ورود دادستانی یزد به حل مشکل ترافیکی بلوار نیمه‌تمام بوستان

یزد - صادقی مقدم: مدیر منطقه چهار شهرداری یزد از رفع مشکل طرح آماده سازی ۱۷۰ هکتاری آزادشهر با همکاری دادستانی استان خبر داد.

سید ابوالفضل کشفی گفت: با توجه به بازدید میدانی دادستان عمومی و انقلاب، شهردار، اعضای شورای اسلامی شهر و دیگر مسئولان از بلوار بوستان آزادشهر، مذاکرات لازم در خصوص حل مشکلات این پروژه انجام می شود. وی افزود: دادستان یزد در حاشیه بازدید از پروژه های در دست اقدام منطقه چهار، قول مساعد برای رفع مشکل این پروژه را با دعوت از ارگان های ذی ربط تا حصول نتایج داد.

گفتنی است؛ در طرح آماده سازی ۱۷۰ هکتاری آزادشهر، مسیر مورد نظر به عنوان بلوار ورودی اصلی در نظر گرفته شده که به علت عدم واگذاری به شهرداری به شکل نیمه تمام اجرا شده و مشکلات عدیده ای را ایجاد کرده است.

ساخت ۵۰ واحد مسکن مددجویی روستایی با امضای تفاهم نامه همکاری

مدیرکل بهزیستی آذربایجان شرقی از ساخت ۵۰ واحد مسکن مددجویی با امضای تفاهم نامه همکاری فی مابین اداره بهزیستی آذربایجان شرقی و بنیاد مسکن انقلاب اسلامی استان خبر داد.

به گزارش امید محمدزاده خبرنگار روزنامه اتحاد ملت از تبریز، ، دکتر فرگل صحاف با بیان اینکه امضاء این تفاهم نامه از مصوبات سفر ریاست جمهوری به استان با اعتبار ۳۰۰ میلیارد ریالی می باشد؛ بیان داشت: بر اساس تفاهم نامه منعقد شده ۵۰ واحد مسکونی برای جمعیت هدف تحت پوشش روستایی این اداره کل توسط بنیاد مسکن انقلاب اسلامی احداث و به خانواده ها تحویل داده خواهد شد. در آیین امضاء و تبادل تفاهم نامه، مدیران کل هر دو ارگان اظهار امیدواری کردند که با توجه به پیشینه همکاری چندین ساله ی این ۲ نهاد، شاهد اجرای پروژه ها در کمترین زمان ممکن و بر اساس ضوابط و نیازهای خاص افراد دارای معلولیت‌باشد.

در چهار ماهه نخست سال جاری محقق شد

رشد ۱۱۹ درصدی بارگیری کالاهای غیرنفتی در بندر تجاری شادگان

رئیس اداره بندر و دریانوردی شادگان از افزایش ۱۱۹درصدی بارگیری کالاهای غیرنفتی به کشورهای حوزه خلیج فارس به میزان ۲ هزار و ۵۵۶ تن از بندر تجاری شادگان طی چهار ماهه نخست سال جاری خبر داد.

به گزارش خبرنگار اتحاد ملت به نقل از روابط عمومی بنادر و دریانوردی خوزستان، سکرانی با اشاره به ظرفیت مطلوب بندر شادگان برای انجام تخلیه و بارگیری کالاهای تجاری افزود: تخلیه کالاهای وارداتی طی بازه زمانی مذکور نیز با ۱۵۲ درصد رشد به ۳ هزار و ۴۰۴ تن رسید که شامل لوازم یدکی، ابزارآلات و پارچه بوده است.

وی ضمن دعوت از تجار، بازرگانان و فعالان اقتصادی برای فعالیت در بندر تجاری شادگان گفت: ۱۰ هزار مترمربع بارانداز، یک هزار و ۲۰۰ مترمربع انبار مسقف، ۱۰۰ متر اسکله، آبراه با آبخور به عمق ۵,۵ متر و ظرفیت تخلیه و بارگیری ۱۰۰ هزار تن در سال از ویژگی‌های فیزیکی و فنی این بندر به عنوان مهم‌ترین بندر کوچک محلی استان خوزستان به شمار می‌آید. یادآور می‌شود بندرشادگان به عنوان یکی از بنادر محلی استان خوزستان دارای ۲ پست اسکله است که با ایجاد زمینه مساعد برای فعالیت بازرگانان در رونق کسب و کار و تجارت در شهرستان شادگان از اهمیت اقتصادی ویژه‌ای برخوردار است.

آگهی مجمع عمومی عادی بطور فوق العاده شرکت مهندسی و خدمات پارس پترو زاگرس (سهامی خاص)

به شماره ثبت ۲۱۹۱۵۸ و شناسه ملی ۱۰۱۰۲۶۰۴۷۳۳

بدینوسیله از کلیه سهامداران دعوت میشود تا در جلسه مجمع عمومی عادی بطور فوق العاده که در ساعت ۱۰:۰۰ صبح روز شنبه مورخ ۱۴۰۳/۰۶/۱۷در محل قانونی شرکت به آدرس تهران - یوسف آباد - خیابان جهان آرا - خیابان فضل الهی (۳۸) پلاک ۴۲ تشکیل میگردد؛ حضور بهم رسانند.

دستور جلسه:

- استماع گزارش فعالیت هیات مدیره، حسابرس مستقل و بازرس قانونی برای سال مالی منتهی به ۱۴۰۲/۰۹/۳۰.
- اتخاذ تصمیم در مورد تصویب صورت وضعیت مالی و سود و زیان برای سال مالی منتهی به ۱۴۰۲/۰۹/۳۰.
- اتخاذ تصمیم در مورد تقسیم سود.
- انتخاب روزنامه کثیرالانتشار جهت آگهی های شرکت.
- انتخاب حسابرس مستقل و بازرس قانونی برای سال مالی منتهی به ۱۴۰۳/۰۹/۳۰.
- تعیین حق حضور اعضای غیر موظف و پاداش اعضاء هیات مدیره.

سایر مواردی که در صلاحیت مجمع باشد.

باتشکر - هیات مدیره

آگهی مزایده

احتراما به اطلاع میرساند شرکت کوثر به چین سامین با شماره ثبت ۷۲۷۷۱و شناسه ملی ۱۴۰۰۹۲۵۵۲۰۷در نظر دارد تفاله گوجه فرنگی خط تولید رب خود را از طریق مزایده عمومی بفروش برساند.متقاضیان محترم می‌توانند جهت ارائه قیمت پیشنهادی خود در پاکت و اطلاعات دقیق تر از تاریخ ۱۴۰۳/۰۶/۰۱لغایت۱۴۰۳/۰۸/۳۰ تایم اداری به آدرس کیلومتر ۵ تربت جام شرکت کوثر به چین سامین جنب دانشگاه آزاد اسلامی یا شماره نلفن ۰۹۱۵۶۴۲۱۷۴۱ آقای رضایی پور تماس گرفته یا مراجعه نمایید.

آگهی مناقصه عمومی

نوبت اول

شهرداری هچیرود

شناسه آگهی: ۱۷۷۲۸۲۹

شهرداری هچیرود در نظر دارد پروژه زیر را از طریق مناقصه عمومی یک مرحله ای در سامانه ستاد را به شرکت کنندگان واجدالشرایط بشرح ذیل واگذار نماید.

پروژه	برآورد به ریال	س‌پرده به ریال	رتبه مورد نظر
احداث سنگ چینی و دیوار حفاظتی در جاده سلامت پای کوه شهر هچیرود	۵۴,۰۹۲,۶۱۶,۲۷۹	۲,۷۵۰,۰۰۰,۰۰۰	حداقل رتبه ۵ ابنیه راه و آب
ادامه احداث کانال بتنی در کوچه یاس ۹ محله نورسر شهر هچیرود	۱۶,۶۷۲,۵۰۳,۰۵۶	۸۵۰,۰۰۰,۰۰۰	حداقل رتبه ۵ ابنیه راه و آب
ادامه محوطه سازی و نصب مبلمان شهری در پارک ساحلی نگین شهر هچیرود	۵۸,۲۸۳,۰۶۴,۰۹۷	۲,۹۵۰,۰۰۰,۰۰۰	حداقل رتبه ۵ ابنیه راه و آب
کف سازی رودخانه شهر هچیرود	۳۹,۲۱۶,۵۲۶,۰۶۶	۲,۰۰۰,۰۰۰,۰۰۰	حداقل رتبه ۵ ابنیه راه و آب
احداث جدول کانیوو کانال و پیاده رو خیابان اصلی محله عباسکلا	۴۷,۳۵۲,۳۹۷,۹۷۸	۲,۵۰۰,۰۰۰,۰۰۰	حداقل رتبه ۵ ابنیه راه و آب
کف سازی رودخانه دوجمان	۲۷,۲۳۵,۸۹۷,۹۳۸	۱,۵۰۰,۰۰۰,۰۰۰	حداقل رتبه ۵ ابنیه راه و آب

* سپرده شرکت در مناقصه در اسناد جهت پروژه اعتبارات دولتی و پروژه های داخلی شهرداری در سامانه ستاد موجود میباشد.
* تاریخ انتشار اول ۱۴۰۳/۰۵/۳۰ و تاریخ انتشار دوم ۱۴۰۳/۰۶/۰۶ میباشد.
* دریافت اسناد از طریق سامانه ستاد از ساعت ۰۸:۰۰ همزمان با انتشار اول دوم آگهی لغایت ساعت ۱۳ مورخ ۱۴۰۳/۰۶/۱۱ میباشد.
* تحویل پشنهادات از ساعت ۸ صبح مورخ ۱۴۰۳/۰۶/۱۲ و آخرین مهلت تحویل پیشنهادات ساعت ۱۳:۰۰ مورخ ۱۴۰۳/۰۶/۲۱ می باشد.
* زمان بازگشایی اسناد مناقصه درساعت ۱۳:۰۰ تاریخ ۱۴۰۳/۰۶/۲۴ از طریق سامانه ستاد میباشد.
* مهلت اعتبار پیشنهادات یک ماه از تاریخ بازگشایی اسناد میباشد.
* در صورت عدم انعقاد قرارداد توسط برنده اول ضمانت نامه وی ضبط و در صورت وجود نفرات دوم ،موضوع مناقصه به نفرات بعدی واگذار میگردد.
* به پیشنهادات فاقد سپرده یا ضمانتنامه معتبر بانکی ترتیب اثر داده نخواهد شد.
* درج قیمت به ریال خواهد بود و به پیشنهادات مشروط مردود و ضمنا شهرداری در قبول یا رد پیشنهادات مختار می باشد.
* سایر اطلاعات در اسناد سامانه ستاد موجود میباشد.

جعفر ردایی - شهر هچیرود